

ΑΡΧΗ 1ΗΣ ΣΕΛΙΔΑΣ

ΕΙΣΑΓΩΓΙΚΕΣ ΕΞΕΤΑΣΕΙΣ

ΤΕΚΝΩΝ ΕΛΛΗΝΩΝ ΤΟΥ ΕΞΩΤΕΡΙΚΟΥ ΚΑΙ ΤΕΚΝΩΝ ΕΛΛΗΝΩΝ ΥΠΑΛΛΗΛΩΝ
ΠΟΥ ΥΠΗΡΕΤΟΥΝ ΣΤΟ ΕΞΩΤΕΡΙΚΟ

ΣΑΒΒΑΤΟ 8 ΣΕΠΤΕΜΒΡΙΟΥ 2018 - ΕΞΕΤΑΖΟΜΕΝΟ ΜΑΘΗΜΑ:

ΑΡΧΕΣ ΟΙΚΟΝΟΜΙΚΗΣ ΘΕΩΡΙΑΣ ΠΡΟΣΑΝΑΤΟΛΙΣΜΟΥ

ΣΥΝΟΛΟ ΣΕΛΙΔΩΝ: ΤΕΣΣΕΡΙΣ (4)

ΟΜΑΔΑ ΠΡΩΤΗ

ΘΕΜΑ Α

A1. Να χαρακτηρίσετε τις προτάσεις που ακολουθούν, γράφοντας στο τετράδιό σας δίπλα στο γράμμα που αντιστοιχεί σε κάθε πρόταση τη λέξη **Σωστό**, αν η πρόταση είναι σωστή, ή **Λάθος**, αν η πρόταση είναι λανθασμένη.

- α. Στις σύγχρονες κοινωνίες τα παραχθέντα μέσα παραγωγής είναι τεχνολογικά πολύ εξελιγμένα και απαραίτητα για την παραγωγή των προϊόντων που χρειάζονται σήμερα οι άνθρωποι.
- β. Το κόστος ευκαιρίας ενός αγαθού X σε όρους παραγωγής ενός αγαθού Ψ είναι αυξανόμενο, γιατί οι συντελεστές παραγωγής είναι εξίσου κατάλληλοι για την παραγωγή και των δύο αγαθών.
- γ. Αν η ανώτατη τιμή που θα επιβληθεί από το κράτος για ένα προϊόν είναι μεγαλύτερη της τιμής ισορροπίας του προϊόντος στην αγορά, τότε θα δημιουργηθεί έλλειμμα στην αγορά του.
- δ. Η καμπύλη του Οριακού Προϊόντος τέμνει την καμπύλη του Συνολικού Προϊόντος από πάνω προς τα κάτω στο μέγιστό της σημείο.
- ε. Η περίπτωση που η ελαστικότητα προσφοράς E_s είναι ίση με το μηδέν ($E_s=0$) αναφέρεται κυρίως σε ευπαθή γεωργικά προϊόντα, τα οποία δεν μπορούν να διατηρηθούν και πρέπει οπωσδήποτε να προσφερθούν σε οποιαδήποτε τιμή σε μια ορισμένη περίοδο.

Μονάδες 15

Για τις παρακάτω προτάσεις **A2** και **A3** να γράψετε στο τετράδιό σας τον αριθμό της πρότασης και δίπλα το γράμμα που αντιστοιχεί στη σωστή απάντηση.

- A2.** Στον κάθετο άξονα του διαγράμματος του Συνολικού Προϊόντος του μεταβλητού συντελεστή απεικονίζεται:
- α. το συνολικό κόστος παραγωγής.
 - β. η συνολική ποσότητα που παράγεται.
 - γ. η ποσότητα του μεταβλητού συντελεστή.
 - δ. το οριακό κόστος παραγωγής.

Μονάδες 5

- A3.** Η τιμή ισορροπίας στην αγορά ενός αγαθού X είναι δυνατό να παραμείνει αμετάβλητη όταν:
- α. η ζήτηση αυξηθεί και η προσφορά μειωθεί.
 - β. η ζήτηση μειωθεί και η προσφορά αυξηθεί.
 - γ. η ζήτηση και η προσφορά αυξηθούν ταυτόχρονα.
 - δ. η ζήτηση αυξηθεί και η προσφορά παραμείνει αμετάβλητη.

Μονάδες 5ΤΕΛΟΣ 1ΗΣ ΑΠΟ 4 ΣΕΛΙΔΕΣ

ΑΡΧΗ 2ΗΣ ΣΕΛΙΔΑΣ**ΟΜΑΔΑ ΔΕΥΤΕΡΗ****ΘΕΜΑ Β**

Να σχεδιάσετε τα κατάλληλα διαγράμματα (να χρησιμοποιήσετε στυλό) και να εξηγήσετε τις περιπτώσεις:

- B1.** Μεταβολή μόνο στην προσφερόμενη ποσότητα. (μονάδες 8)
B2. Μεταβολή μόνο στην προσφορά. (μονάδες 8)
B3. Ταυτόχρονη μεταβολή στην προσφερόμενη ποσότητα και στην προσφορά. (μονάδες 9)

Μονάδες 25

ΟΜΑΔΑ ΤΡΙΤΗ**ΘΕΜΑ Γ**

Δίνεται ο πίνακας λειτουργίας μιας επιχείρησης σε βραχυχρόνια περίοδο:

Συνολικό Κόστος (TC)	Μέσο Συνολικό Κόστος (ATC)
120	-
140	140
190	38
205	34,16
380	38
480	40
645	43
870	58

- Γ1.** Κάνοντας τους κατάλληλους υπολογισμούς να παραθέσετε τον πίνακα προσφοράς της επιχείρησης.

Μονάδες 12

- Γ2.** Να υπολογίσετε τις ελαστικότητες προσφοράς για διαδοχικές αυξήσεις της τιμής του προϊόντος της επιχείρησης.

Μονάδες 10

- Γ3.** Δεδομένου ότι στην αγορά λειτουργούν 10 επιχειρήσεις με τα ίδια ακριβώς στοιχεία κόστους, να κατασκευάσετε τον πίνακα της αγοραίας προσφοράς του προϊόντος.

Μονάδες 3

(Στους υπολογισμούς σας, όπου είναι απαραίτητο, να χρησιμοποιήσετε ένα δεκαδικό ψηφίο.)

ΑΡΧΗ 3ΗΣ ΣΕΛΙΔΑΣ**ΟΜΑΔΑ ΤΕΤΑΡΤΗ****ΘΕΜΑ Δ**

Οι ευθύγραμμες καμπύλες ζήτησης D_1 και D_2 ενός προϊόντος X δίνονται στο παρακάτω διάγραμμα:

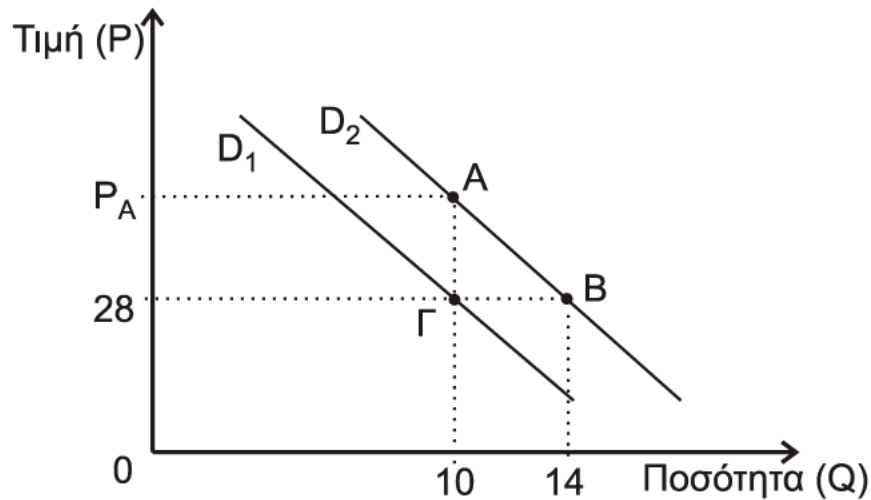

Η καμπύλη ζήτησης D_2 αντιστοιχεί σε εισόδημα 30.000 €. Η ελαστικότητα ζήτησης ως προς την τιμή από το σημείο B στο σημείο A στην καμπύλη D_2 είναι $-0,5$ και η εισοδηματική ελαστικότητα ζήτησης από το σημείο Γ της καμπύλης D_1 στο σημείο B της καμπύλης D_2 είναι $0,8$.

Δ1. Να χαρακτηριστεί το αγαθό X με βάση την τιμή της εισοδηματικής ελαστικότητας.

Μονάδες 5

Δ2. Να υπολογιστεί η τιμή P_A του αγαθού X .

Μονάδες 10

Δ3. Να υπολογιστεί το εισόδημα που αντιστοιχεί στην καμπύλη D_1 του αγαθού X .

Μονάδες 10

ΑΡΧΗ 4ΗΣ ΣΕΛΙΔΑΣ**ΟΔΗΓΙΕΣ (για τους εξεταζομένους)**

1. Στο εξώφυλλο του τετραδίου να γράψετε το εξεταζόμενο μάθημα. Στο εσώφυλλο πάνω-πάνω να συμπληρώσετε τα ατομικά σας στοιχεία. Στην αρχή των απαντήσεών σας να γράψετε πάνω-πάνω την ημερομηνία και το εξεταζόμενο μάθημα. **Να μην αντιγράψετε** τα θέματα στο τετράδιο και **να μη γράψετε** πουθενά στις απαντήσεις σας το όνομά σας.
2. Να γράψετε το ονοματεπώνυμό σας στο πάνω μέρος των φωτοαντιγράφων αμέσως μόλις σας παραδοθούν. **Τυχόν σημειώσεις σας πάνω στα θέματα δεν θα βαθμολογηθούν σε καμία περίπτωση.** Κατά την αποχώρησή σας να παραδώσετε μαζί με το τετράδιο και τα φωτοαντίγραφα.
3. Να απαντήσετε **στο τετράδιό σας** σε όλα τα θέματα **μόνο** με μπλε ή **μόνο** με μαύρο στυλό με μελάνι που δεν σβήνει.
4. Κάθε απάντηση επιστημονικά τεκμηριωμένη είναι αποδεκτή.
5. Διάρκεια εξέτασης: Τρεις (3) ώρες μετά τη διανομή των φωτοαντιγράφων.
6. Ώρα δυνατής αποχώρησης:17:00.

ΣΑΣ ΕΥΧΟΜΑΣΤΕ ΚΑΛΗ ΕΠΙΤΥΧΙΑ**ΤΕΛΟΣ ΜΗΝΥΜΑΤΟΣ**